

**INVITAȚIE**

DOMNULUI (DOAMNEI) CONSILIER .....

În conformitate cu prevederile art. 15 alin. (5) din Actul Constitutiv al societății PRESTĂRI SERVICII MUNICIPALE MORENI S.R.L., aprobat prin Hotărârea Consiliului Local nr. 109/29.11.2012, modificat și completat, vă invităm să participați la lucrările Adunării Generale Ordinare a Asociaților societății, sedință ce va avea loc în ziua de 15.09.2018, orele 15<sup>30</sup> în Sala de festivități a Consiliului Local Moreni, cu următoarea Ordine de zi:

1. Prezentarea Raportului asupra activității și situației financiare a societății la data de 30.06.2018;
2. Proiect de hotărâre privind aprobarea situațiilor financiare la data de 30.06.2018 ale societății Prestari Servicii Municipale Moreni S.R.L.;
3. Proiect de hotărâre privind modificarea Planului de achiziții pe anul 2018, în conformitate cu necesitățile apărute;
4. Proiect de hotărâre privind actualizarea organigramei societății Prestări Servicii Municipale Moreni S.R.L.;
5. Proiect de hotărâre pentru aprobarea regulamentului intern privind acordarea voucherelor de vacanță pentru personalul din cadrul societății Prestări Servicii Municipale Moreni S.R.L.;
6. Diverse.

**Director,**  
**Ing. Iacobescu Longin**



1205/18.09.2018

## RAPORT

①

### **asupra activității și rezultatelor economico-financiare ale societății PRESTĂRI SERVICII MUNICIPALE MORENI S.R.L la data de 30.06.2018**

Societatea **PRESTĂRI SERVICII MUNICIPALE MORENI S.R.L** a fost înființată în anul 2012 prin HCL Nr. 88/28.09.2012 și și-a început desfășurarea efectivă a activității la data de 01.03.2016, când a fost preluat personalul Serviciului Dezvoltare din cadrul Primăriei municipiului Moreni.

Societatea este subordonată Consiliului Local Moreni, care este și asociat unic al acesteia și a fost înregistrată la Oficiul Registrului Comerțului de pe lângă Tribunalul Dâmbovița sub nr. J15/118/2013, având cod unic de înregistrare 31804132 și își desfășoară activitatea în baza OUG 109/2011 cu modificările și completările ulterioare precum și ale legii 31/1990 R.

Hotărârile Consiliului Local al Municipiului Moreni privind modul de organizare și funcționare a societății au condus la echilibrarea și revigorarea activității acesteia.

Modificarea organigramei aprobată de Consiliul Local, angajarea pe posturile vacante, atât în funcțiile de conducere cât și cele de execuție, prin concurs, conform prevederilor legale, a unor persoane cu un potențial ridicat și pregătire profesională superioară, au dat ca rezultat așezarea societății pe un drum evolutiv pozitiv.

Trebuie evidențiat efortul major al Primăriei Moreni, ca reprezentant al Consiliului Local al Municipiului Moreni, care împreună cu Consiliul de Administrație și echipa de conducere a societății au găsit căile de redresare a activității și direcționarea acesteia către un rezultat economico-financiar pozitiv la data de 30.06.2018, așa cum rezultă din Bilanțul financiar - contabil la această dată.

Principalele activități desfășurate de societate pe parcursul primelor luni ale anului 2018 au fost următoarele:

- Canalizare pluvială str. Plaiului;
- Canalizare surplus apă Pietriș;
- Demontare figurine și iluminat sărbători;
- Curățenie stradală, permanent;
- Servicii primărie, permanent;

**SOCIETATEA PRESTĂRI SERVICII MUNICIPALE MORENI S.R.L.**  
**Municipiul Moreni, Str. Biruinței, nr. 14, Jud. Dâmbovița**  
**CUI : RO31204132; J15/118/2013**

---

- Asigurare apă Țuicani, permanent;
- Dezăpezire;
- Reparații Sală Sport Școala Generală nr. 1;
- Reamenajare Adăpost câini;
- Igienizare și drenaj scurgere pluvială str. Târgoviștei racord cu str. Unirii;
- Amenajare scurgere pluvială str. Târgoviștei racord cu Pleașa;
- Igienizare și reamenajare scurgere pluvială b-dul 22 Decembrie 1989;
- Reparații Sală Sport Liceul Industrial nr. 2;
- Finalizare podeț Pâscov și racordare;
- Amenajare cu piatră spartă Punct plecare mijloace transport în comun și străzile: Căprioarei, Independenței, Salcâmi, Pompelor, Cerbului, Griviței, etc;
- Reparații conducte apă str. Dorobanți și b-dul Republicii, beneficiar Compania de Apă D-ța;
- Prestări servicii în rafinăria Brazi, beneficiar Compania Oil Depol;
- Reparații locale cu piatră spartă, beton stabilizat și asfalt pe străzile Victoriei, Republicii, Industriilor, Culturii, Tineretului, Saturn, Cpt. Pantea, B-dul 22 Decembrie 1989, Unirii, A.I. Cuza, etc;
- Plantat flori, arbori și întreținere spații verzi;
- Cosire pe întreaga suprafață a Municipiului, permanent;
- Toaletări arbori, permanent;
- Marcaje rutiere și indicatoare rutiere;
- Reparații bibliotecă, birouri Primărie și reamenajări;
- Reparații club Flacăra;
- Reparații canalizări str. Tineretului, b-dul Petrolului, str. Baronești, str. Crizantemelor, str. T. Vladimirescu;
- Amenajare și organizare zilele Municipiului Moreni, etapele de motocros;
- Amenajare sediu Punct de lucru;
- Reparație provizorie podeț Tisa, zona Dumitrică, amenajare albie pârâu Tisa și decolmatare în urma inundațiilor din perioada iunie 2018;
- Igienizare hală Piață centrală;
- Amenajare grup sanitar școlar beneficiar Primăria Iedera;
- Prestări servicii persoane fizice.

Rezultatul financiar la data de 30.06.2018 este de 58.627 lei profit.

**SOCIETATEA PRESTĂRI SERVICII MUNICIPALE MORENI S.R.L.**  
**Municipiul Moreni, Str. Biruinței, nr. 14, Jud. Dâmbovița**  
**CUI : RO31204122-14**

**PRESTĂRI SERVICII MUNICIPALE MORENI S.R.L**  
**Municipiul Moreni, Str. Biruinței, nr. 14, Jud. Dâmbovița**  
**CUI : RO31204132; J15/118/2013**

**HOTĂRÂRE**

2

**privind aprobarea situațiilor financiare la data de 30.06.2018 ale societății  
PRESTARI SERVICII MUNICIPALE MORENI S.R.L.**

*PROIECT*

Consiliul Local al Municipiului Moreni, în calitate de Unic Asociat la societatea PRESTARI  
SERVICII MUNICIPALE MORENI S.R.L., județul Dâmbovița, întrunit în ședință ordinară la data de  
27.09.2018.....;

Având în vedere:

1. Prevederile actului constitutiv al societății, modificat și completat;
2. Prevederile Legii contabilității Nr. 82/1991 republicată, cu modificările și completările ulterioare;
3. Prevederile Legii Nr. 31/1990 referitoare la societățile comerciale, republicată, cu modificările și completările ulterioare;
4. Prevederile Legii Nr. 227/2015 - Codul fiscal, cu modificările și completările ulterioare;
5. Prevederile art. 36 alin. 3 lit. c) din Legea Administrației Publice Locale Nr. 215/2001, republicată, cu modificările și completările ulterioare;

În temeiul art. 13 alin. (1) din ACTUL CONSTITUTIV al societății PRESTĂRI SERVICII  
MUNICIPALE MORENI S.R.L., Municipiul Moreni, prin Consiliul Local al Municipiului Moreni, cu  
sediul în Moreni, str. A. I. Cuza, nr. 3, CIF: 4344597, în calitate de Asociat unic, conform Hotărârii  
Consiliului Local al Municipiului Moreni nr. 88/2012, cu modificările și completările ulterioare;

**HOTĂRĂȘTE:**

**Art.1** Se aprobă situațiile financiare (bilanțul, contul de profit și pierdere), la data de  
30.06.2018, ale societății Prestări Servicii Municipale Moreni SRL, conform Anexei 1, parte integrantă  
din prezenta hotărâre.

**Art.2** Cu punerea în aplicare și aducerea la îndeplinire a prevederilor prezentei hotărâri se  
obligă Consiliul de Administrație al societății "PRESTARI SERVICII MUNICIPALE MORENI  
S.R.L".

**DIRECTOR,**  
**ING. Iacobescu Longin**



**Consilier juridic,**  
**Jr. Mihai Diana - Elena**

A handwritten signature in blue ink is located below the name of the legal advisor.

**MORENI,**  
**NR. ....**

dacă  
este cazul:

- Sucursala  
 GIE - grupuri de interes economic  
 Activ net mai mic de 1/2 din valoarea capitalului subscris

ANEXA NR. 1 LA HCL NR.  
 An  Semestru Anul 2018

Entitatea SC PRESTARI SERVICII MUNICIPALE MORENI Suma de control 250.200

**Adresa**  
Judet Dambovita Sector Localitate MORENI  
Strada BIRUINTEI Nr. 14 Bloc Scara Ap. Telefon 0245664530

Număr din registrul comerțului J15/118/08.02.13  
35--Societati cu raspundere limitata Forma de proprietate Cod unic de inregistrare 3 1 2 0 4 1 3 2

Activitatea preponderenta (cod si denumire clasa CAEN)  
8130 Activități de întreținere peisagistică

Activitatea preponderenta efectiv desfasurata (cod si denumire clasa CAEN)  
8130 Activități de întreținere peisagistică

**Raportari contabile semestriale**

- Entități mijlocii, mari și entități de interes public  
 Entități mici  
 Microentități  
 Entități de interes public  
 ?  
 1. entitățile care au optat pentru un exercițiu financiar diferit de anul calendaristic, cf.art. 27 din Legea contabilității nr. 82/1991

Raportare contabilă la data de 30.06.2018 întocmită de entitățile cărora le sunt incidente Reglementările contabile privind situațiile financiare anuale individuale și situațiile financiare anuale consolidate, aprobate prin OMFP nr. 1.802/2014, cu modificările și completările ulterioare, coroborat cu art.3 din OMFP nr. 2.531/ 2018 și care în exercițiul financiar precedent au înregistrat o cifră de afaceri mai mare de 220.000 lei.  
F10 - SITUATIA ACTIVELOR, DATORIILOR SI CAPITALURILOR PROPRII  
F20 - CONTUL DE PROFIT ȘI PIERDERE  
F30 - DATE INFORMATIVE

Indicatori :	
Capitaluri - total	309.077
Capital subscris	250.200
Profit/ pierdere	58.627

**ADMINISTRATOR,**  
Numele si prenumele IACOBESCU LONGIN

**INTOCMIT,**  
Numele si prenumele STOICA ILEANA  
Calitatea 12--CONTABIL SEF

Semnătura

Semnătura  
Nr.de inregistrare in organismul profesional

Longin Iacobescu  
Digitally signed by Longin Iacobescu  
Date: 2018.08.16 14:16:06 +03'00'  
Semnătura electronica

Formular VALIDAT

# SITUAȚIA ACTIVELOR, DATORIILOR ȘI CAPITALURILOR PROPRII

Cod 10

la data de 30.06.2018

- lei -

Denumirea elementului	Nr. rd.	Sold la:	
		01.01.2018	30.06.2018
A	B	1	2
<b>A. ACTIVE IMOBILIZATE</b>			
I. IMOBILIZĂRI NECORPORALE (ct.201+203+205+206+2071+4094+208-280-290)	01		
II. IMOBILIZĂRI CORPORALE(ct.211+212+213+214+215+216+217+223+224+227+231+235+4093-281-291-2931-2935)	02	14.632	12.375
III. IMOBILIZĂRI FINANCIARE (ct.261+262+263+265+266+267* - 296*)	03		
ACTIVE IMOBILIZATE - TOTAL (rd. 01 + 02 + 03)	04	14.632	12.375
<b>B. ACTIVE CIRCULANTE</b>			
I. STOCURI (ct.301+302+303+321+322+/-308+323+326+327+328+331+332+341+345+346+347+/-348+351+354+356+357+358+361+/-368+371+/-378+381+/-388+4091-391-392-393-394-395-396-397-398 - din ct.4428)	05	7.761	10.044
II. CREANȚE (Sumele care urmează să fie încasate după o perioadă mai mare de un an prezentate separat pentru fiecare element) (ct.267*-296*+4092+411+413+418+425+4282+431**+436**+437**+4382+441**+4424+din ct.4428**+444**+445+446**+447**+4482+451**+453**+456**+4582+461+4662+473** - 491 - 495 - 496+5187)	06	582.881	433.653
III. INVESTIȚII PE TERMEN SCURT (ct.501+505+506+507+din ct.508+5113+5114-591-595-596-598)	07		
IV. CASA ȘI CONTURI LA BĂNCI (din ct. 508 + ct. 5112+512+531+532+541+542)	08	46.121	124.003
ACTIVE CIRCULANTE - TOTAL (rd. 05 + 06 + 07 + 08)	09	636.763	567.700
<b>C. CHELTUIELI ÎN AVANS (ct. 471) (rd.11+12)</b>			
Sume de reluat într-o perioadă de până la un an (din ct. 471*)	10	119	119
Sume de reluat într-o perioadă mai mare de un an (din ct. 471*)	11	119	119
	12		
<b>D. DATORII: SUMELE CARE TREBUIE PLĂTITE ÎNTR-O PERIOADĂ DE PÂNĂ LA UN AN</b> (ct.161+162+166+167+168-169+269+401+403+404+405+408+419+421+423+424+426+427+4281+431***+436***+437***+4381+441***+4423+4428***+444***+446***+447***+4481+451***+453***+455+456***+457+4581+462+4661+473***+509+5186+519)	13	401.064	271.117
<b>ACTIVE CIRCULANTE NETE/DATORII CURENTE NETE (rd.09+11-13-20-23-26)</b>	14	235.818	296.702
<b>F. TOTAL ACTIVE MINUS DATORII CURENTE (rd.04 +12+14)</b>	15	250.450	309.077
<b>G. DATORII:SUMELE CARE TREBUIE PLATITE INTR-O PERIOADA MAI MARE DE UN AN</b> (ct.161+162+166+167+168-169+269+401+403+404+405+408+419+421+423+424+426+427+4281+431***+436***+437***+4381+441***+4423+4428***+444***+446***+447***+4481+451***+453***+455+456***+4581+462+4661+473***+509+5186+519)	16		
<b>H. PROVIZIOANE (ct. 151)</b>	17		
<b>I. VENITURI IN AVANS (rd. 19 + 22 + 25 + 28)</b>			
1. Subvenții pentru investiții (ct. 475), (rd.20+21)	18		
Sume de reluat într-o perioadă de până la un an (din ct. 475*)	19		
Sume de reluat într-o perioadă mai mare de un an (din ct. 475*)	20		
2. Venituri înregistrate în avans (ct. 472) (rd.23+24)	21		
Sume de reluat într-o perioada de pana la un an (ct. 472*)	22		
Sume de reluat într-o perioada mai mare de un an (ct. 472*)	23		
3. Venituri în avans aferente activelor primite prin transfer de la clienți (ct. 478) (rd 26+27)	24		
	25		

Sume de reluat într-o perioadă de până la un an (din ct. 478*)	26		
Sume de reluat într-o perioadă mai mare de un an (din ct. 478*)	27		
Fondul comercial negativ (ct.2075)	28		
<b>J. CAPITAL ȘI REZERVE</b>			
<b>I. CAPITAL (rd. 30+31+32+33+34)</b>			
1. Capital subscris vărsat (ct. 1012)	29	250.200	250.200
2. Capital subscris nevărsat (ct. 1011)	30	250.200	250.200
3. Patrimoniul regiei (ct. 1015)	31		
4. Patrimoniul institutelor naționale de cercetare-dezvoltare (ct. 1018)	32		
<b>5. Alte elemente de capitaluri proprii (ct. 1031)</b>	33		
<b>II. PRIME DE CAPITAL (ct. 104)</b>	34		
<b>III. REZERVE DIN REEVALUARE (ct. 105)</b>	35		
<b>IV. REZERVE (ct.106)</b>	36		
Acțiuni proprii (ct. 109)	37	250	250
Înștiguri legate de instrumentele de capitaluri proprii (ct. 141)	38		
Pierderi legate de instrumentele de capitaluri proprii (ct. 149)	39		
<b>V. PROFITUL SAU PIERDEREA REPORTAT(Ă)</b>			
<b>SOLD C (ct. 117)</b>	41		
<b>SOLD D (ct. 117)</b>	42	671.856	0
<b>VI. PROFITUL SAU PIERDEREA LA SFÂRȘITUL PERIOADEI DE RAPORTARE</b>			
<b>SOLD C (ct. 121)</b>	43	672.106	58.627
<b>SOLD D (ct. 121)</b>	44		
Repartizarea profitului (ct. 129)	45	250	
<b>CAPITALURI PROPRII - TOTAL (rd. 29+35+36+37-38+39-40+41-42+43-44-45)</b>	46	250.450	309.077
Patrimoniul public (ct. 1016)	47		
Patrimoniul privat (ct. 1017)	48		
<b>CAPITALURI - TOTAL (rd. 46+47+48) (rd.04+09+10-13-16-17-18)</b>	49	250.450	309.077
Suma de control F10 : <u>7750837 / 48072310</u>			

\*) Conturi de repartizat după natura elementelor respective.

\*\*) Solduri debitoare ale conturilor respective.

\*\*\*) Solduri creditoare ale conturilor respective.

**Rd.06** - Sumele înscrise la acest rând și preluate din contul 267 reprezintă creanțele aferente contractelor de leasing financiar și altor contracte asimilate, precum și alte creanțe imobilizate, scadente într-o perioadă mai mică de 12 luni.

**ADMINISTRATOR,**

**INTOCMIT,**

Numele si prenumele

IACOBESCU LONGIN

Numele si prenumele

STOICA ILEANA

Semnătura \_\_\_\_\_

Calitatea

12--CONTABIL SEF

Formular  
VALIDAT

Semnătura \_\_\_\_\_

Nr.de inregistrare in organismul profesional:



# CONTUL DE PROFIT ȘI PIERDERE

la data de 30.06.2018

Cod 20

- lei -

Denumirea indicatorilor	Nr. rd.	Realizari aferente perioadei de raportare	
		01.01.2017-30.06.2017	01.01.2018-30.06.2018
		1	2
<b>A</b>			
1. Cifra de afaceri netă (rd. 02+03-04+05+06)	<b>B</b>		
Producția vândută (ct.701+702+703+704+705+706+708)	01	2.876.097	1.694.810
Venituri din vânzarea mărfurilor (ct. 707)	02	2.876.097	1.694.810
Reduceri comerciale acordate (ct. 709)	03		
Venituri din dobânzi înregistrate de entitățile radiate din Registrul general si care mai au in derulare contracte de leasing (ct.766*)	04	0	0
Venituri din subvenții de exploatare aferente cifrei de afaceri nete (ct.7411)	05		
Venituri din subvenții de exploatare aferente cifrei de afaceri nete (ct.7411)	06		
2. Venituri aferente costului producției în curs de execuție (ct.711+712)			
Sold C	07		
Sold D	08		
3. Venituri din producția de imobilizari necorporale si corporale (ct.721+ 722)	09	0	0
4. Venituri din reevaluarea imobilizărilor corporale (ct. 755)	10		
5. Venituri din producția de investiții imobiliare (ct. 725)	11		
6. Venituri din subvenții de exploatare (ct. 7412 + 7413 + 7414 + 7415 + 7416 + 7417 + 7419)	12	0	0
7. Alte venituri din exploatare (ct.751+758+7815)	13	3.139	
-din care, venituri din fondul comercial negativ (ct.7815)	14	0	0
-din care, venituri din subvenții pentru investiții (ct.7584)	15	0	0
<b>VENITURI DIN EXPLOATARE - TOTAL (rd. 01+ 07 - 08 + 09 + 10 + 11 + 12 + 13)</b>	<b>16</b>	<b>2.879.236</b>	<b>1.694.810</b>
8. a) Cheltuieli cu materiile prime și materialele consumabile (ct.601+602)	17	446.853	409.799
Alte cheltuieli materiale (ct.603+604+606+608)	18	21.955	24.692
b) Alte cheltuieli externe (cu energie și apă)(ct.605)	19	33	25.089
c) Cheltuieli privind mărfurile (ct.607)	20	0	0
Reduceri comerciale primite (ct. 609)	21	0	0
9. Cheltuieli cu personalul (rd. 23+24)	22	750.871	930.456
a) Salarii și indemnizații (ct.641+642+643+644)	23	599.817	907.615
b) Cheltuieli cu asigurările și protecția socială (ct.645+646)	24	151.054	22.841
10.a) Ajustări de valoare privind imobilizările corporale și necorporale (rd. 26 - 27)	25	0	2.256
a.1) Cheltuieli (ct.6811+6813+6817)	26	0	2.256
a.2) Venituri (ct.7813)	27	0	0

b.1) Cheltuieli (ct.654+6814)	29	0	
b.2) Venituri (ct.754+7814)	30	0	
11. Alte cheltuieli de exploatare (rd. 32 la 38)	31	588.905	232.131
11.1. Cheltuieli privind prestațiile externe (ct.611+612+613+614+615+621+622+623+624+625+626+627+628)	32	112.638	205.443
11.2. Cheltuieli cu alte impozite, taxe și vărsăminte asimilate; cheltuieli reprezentând transferuri și contribuții datorate în baza unor acte normative speciale(ct. 635 + 6586*)	33	471.782	23.378
11.3. Cheltuieli cu protecția mediului înconjurător (ct. 652)	34	0	0
11.4 Cheltuieli din reevaluarea imobilizărilor corporale (ct. 655)	35	0	0
11.5. Cheltuieli privind calamitățile și alte evenimente similare (ct. 6587)	36	0	0
11.6. Alte cheltuieli (ct.651+ 6581+ 6582 + 6583 + 6584 + 6588)	37	4.485	3.310
Cheltuieli cu dobânzile de refinanțare înregistrate de entitățile radiate din Registrul general și care mai au în derulare contracte de leasing (ct.666*)	38	0	0
Ajustări privind provizioanele (rd. 40 - 41)	39	0	0
- Cheltuieli (ct.6812)	40	0	0
- Venituri (ct.7812)	41	0	0
<b>CHELTUIELI DE EXPLOATARE – TOTAL (rd. 17 la 20 - 21 +22 + 25 + 28 + 31 + 39)</b>	42	1.808.617	1.624.423
PROFITUL SAU PIERDEREA DIN EXPLOATARE:			
- Profit (rd. 16 - 42)	43	1.070.619	70.387
- Pierdere (rd. 42 - 16)	44	0	0
12. Venituri din interese de participare (ct.7611+7612+7613)	45	0	0
- din care, veniturile obținute de la entitățile afiliate	46	0	0
13. Venituri din dobânzi (ct. 766*)	47	6	4
- din care, veniturile obținute de la entitățile afiliate	48	0	0
14. Venituri din subvenții de exploatare pentru dobânda datorată (ct. 7418)	49	0	0
15. Alte venituri financiare (ct.762+764+765+767+768+7615)	50	0	0
- din care, venituri din alte imobilizări financiare ( ct. 7615)	51	0	0
<b>VENITURI FINANCIARE – TOTAL (rd. 45+47+49+50)</b>	52	6	4
16. Ajustări de valoare privind imobilizările financiare și investițiile financiare deținute ca active circulante (rd. 54 - 55)	53	0	0
- Cheltuieli (ct.686)	54	0	0
- Venituri (ct.786)	55	0	0
17. Cheltuieli privind dobânzile (ct.666*)	56	0	0
- din care, cheltuielile în relația cu entitățile afiliate	57	0	0
Alte cheltuieli financiare (ct.663+664+665+667+668)	58	0	0
<b>CHELTUIELI FINANCIARE – TOTAL (rd. 53+56+58)</b>	59	0	0
PROFITUL SAU PIERDEREA FINANCIAR(Ă):			
- Profit (rd. 52 - 59)	60	6	4
- Pierdere (rd. 59 - 52)	61	0	0

<b>VENITURI TOTALE (rd. 16 + 52)</b>	62	2.879.242	1.694.814
<b>CHELTUIELI TOTALE (rd. 42 + 59)</b>	63	1.808.617	1.624.423
<b>18. PROFITUL SAU PIERDEREA BRUT(Ă):</b>			
- Profit (rd. 62 - 63)	64	1.070.625	70.391
- Pierdere (rd. 63 - 62)	65	0	0
<b>19. Impozitul pe profit (ct.691)</b>	66	63.792	11.764
<b>20. Impozitul specific unor activități (ct. 695)</b>	67	0	0
<b>21. Alte impozite neprezentate la elementele de mai sus (ct.698)</b>	68	0	0
<b>21. PROFITUL SAU PIERDEREA NET(Ă) A PERIOADEI DE RAPORTARE:</b>			
- Profit (rd. 64 - 65 - 66 - 67 - 68)	69	1.006.833	58.627
- Pierdere (rd. 65 + 66 + 67 + 68 - 64)	70	0	0
Suma de control F20 : <u>34519862 / 48072310</u>			

Conturi de repartizat după natura elementelor respective.  
 La rândul 23 - se cuprind și drepturile colaboratorilor, stabilite potrivit legislației muncii, care se preiau din rulajul debitor al contului 621 „Cheltuieli cu colaborarii”, analitic „Colaboratori persoane fizice”.

**ADMINISTRATOR,**

Numele si prenumele  
 IACOBESCU LONGIN

Semnătura \_\_\_\_\_

**INTOCMIT,**

Numele si prenumele  
 STOICA ILEANA

Calitatea  
 12--CONTABIL SEF

Semnătura \_\_\_\_\_

**Formular  
 VALIDAT**

Nr.de inregistrare in organismul profesional:  
 \_\_\_\_\_

Cod 30

la data de 30.06.2018

- lei -

<b>I. Date privind rezultatul înregistrat</b>		Nr. rd.	Nr. unitati	Sume	
A		B	1	2	
Unitați care au înregistrat profit		01			
Unitați care au înregistrat pierdere		02	1	58.627	
Unitați care nu au înregistrat nici profit nici pierdere		03			
<b>II Date privind platile restante</b>		Nr. rd.	Total, din care:	Pentru activitatea curenta	Pentru activitatea de investitii
A		B	1=2+3	2	3
Plati restante – total (rd.05 + 09 + 15 la 17 + 18)		04			
Furnizori restanți – total (rd. 06 la 08)		05			
- peste 30 de zile		06			
- peste 90 de zile		07			
- peste 1 an		08			
Obligatii restante fata de bugetul asigurarilor sociale – total (rd.10 la 14)		09			
- contributi pentru asigurari sociale de stat datorate de angajatori, salariatii si alte persoane asimilate		10			
- contributi pentru fondul asigurarilor sociale de sanatate		11			
- contribuția pentru pensia suplimentară		12			
- contributi pentru bugetul asigurarilor pentru somaj		13			
- alte datorii sociale		14			
Obligatii restante fata de bugetele fondurilor speciale si alte fonduri		15			
Obligatii restante fata de alti creditorii		16			
Impozite, contributi si taxe neplatite la termenul stabilit la bugetul de stat, din care:		17			
- contributia asiguratorie pentru munca		17a			
Impozite si taxe neplatite la termenul stabilit la bugetele locale		18			
<b>III. Numar mediu de salariatii</b>		Nr. rd.	30.06.2017		30.06.2018
A		B	1		2
Numar mediu de salariatii		19			
Numarul efectiv de salariatii existenti la sfarsitul perioadei, respectiv la data de 30 iunie		20	66		65
			71		63
<b>IV. Redevențe plătite în cursul perioadei de raportare, subvenții încasate și creanțe restante</b>			Nr. rd.	Sume (lei)	
A			B	1	
Redevențe plătite în cursul perioadei de raportare pentru bunurile din domeniul public, primite în concesiune, din care:					
- redevențe pentru bunurile din domeniul public plătite la bugetul de stat			21		
Redevență minieră plătită la bugetul de stat			22		
Redevență petrolieră plătită la bugetul de stat			23		
			24		

Chirii plătite în cursul perioadei de raportare pentru terenuri 1)		25	
Venituri brute din <b>servicii</b> plătite către <b>persoane nerezidente</b> , din care:		26	
- impozitul datorat la bugetul de stat		27	
Venituri brute din <b>servicii</b> plătite către <b>persoane nerezidente</b> din statele membre ale Uniunii Europene, din care:		28	
- impozitul datorat la bugetul de stat		29	
<b>Subvenții</b> încasate în cursul perioadei de raportare, din care:		30	
- subvenții încasate în cursul perioadei de raportare aferente activelor		31	
- subvenții aferente veniturilor, din care:		32	
- subvenții pentru stimularea ocupării forței de muncă *)		33	
<b>Creanțe restante</b> , care nu au fost încasate la termenele prevăzute în contractele comerciale și/sau în actele normative în vigoare, din care:		34	
- creanțe restante de la entități din sectorul majoritar sau integral de stat		35	
- creanțe restante de la entități din sectorul privat		36	
<b>V. Tichete acordate salariaților</b>		<b>Nr. rd.</b>	<b>Sume (lei)</b>
<b>A</b>		<b>B</b>	<b>1</b>
Contravaloarea tichetelor acordate salariaților		37	
<b>VI. Cheltuieli efectuate pentru activitatea de cercetare - dezvoltare **)</b>		<b>Nr. rd.</b>	<b>30.06.2017</b>
<b>A</b>		<b>B</b>	<b>30.06.2018</b>
Cheltuieli de cercetare - dezvoltare :		38	1
- după surse de finanțare (rd. 40+41)		39	2
- din fonduri publice		40	0
- din fonduri private		41	0
- după natura cheltuielilor (rd. 43+44)		42	0
- cheltuieli curente		43	0
- cheltuieli de capital		44	
<b>VII. Cheltuieli de inovare ***)</b>		<b>Nr. rd.</b>	<b>30.06.2017</b>
<b>A</b>		<b>B</b>	<b>30.06.2018</b>
Cheltuieli de inovare		45	1
			2
<b>VIII. Alte informații</b>		<b>Nr. rd.</b>	<b>30.06.2017</b>
<b>A</b>		<b>B</b>	<b>30.06.2018</b>
Avansuri acordate pentru imobilizări necorporale (ct. 4094)		46	1
Avansuri acordate pentru imobilizări corporale (ct. 4093)		47	2
Imobilizări financiare, în sume brute (rd. 49+54)		48	
Acțiuni deținute la entitățile afiliate, interese de participare, alte titluri imobilizate și obligațiuni, în sume brute (rd. 50 la 53)		49	
- acțiuni necotate emise de rezidenți		50	
- părți sociale emise de rezidenți		51	
- acțiuni și părți sociale emise de nerezidenți		52	
- obligațiuni emise de nerezidenți		53	
Creanțe imobilizate, în sume brute (rd. 55+56)		54	

- creanțe immobilizate în lei și exprimate în lei, a caror decontare se face în funcție de cursul unei valute (din ct. 267)	55		
- creanțe immobilizate în valută (din ct. 267)	56		
Creanțe comerciale, avansuri pentru cumpărări de bunuri de natura stocurilor și pentru prestări de servicii acordate furnizorilor și alte conturi asimilate, în sume brute (ct. 4091 + 4092 + 411 + 413 + 418), din care:	57	1.020.399	389.763
- creanțe comerciale în relația cu nerezidenții, avansuri pentru cumpărări de bunuri de natura stocurilor și pentru prestări de servicii acordate furnizorilor nerezidenți și alte conturi asimilate, în sume brute (din ct. 4091 + din ct. 4092 + din ct. 411 + din ct. 413 + din ct. 418)	58		
Creanțe neîncasate la termenul stabilit (din ct. 4091 + din ct. 4092 + din ct. 411 + din ct. 413)	59		
Creanțe în legătură cu personalul și conturi asimilate (ct. 425 + 4282)	60		
Creanțe în legătură cu bugetul asigurărilor sociale și bugetul statului (din ct. 431+436+437+4382+ 441 + 4424 + 4428 + 444 + 445 + 446 + 447 + 4482), (rd.62 la 66)	61		43.890
- creanțe în legătura cu bugetul asigurărilor sociale (ct. 431+437+4382)	62		15.775
- creanțe fiscale în legătura cu bugetul statului (ct.436+441+4424+4428+444+446)	63		28.115
- subvenții de încasat(ct.445)	64		
- fonduri speciale - taxe și varsăminte asimilate (ct.447)	65		
- alte creanțe în legătura cu bugetul statului(ct.4482)	66		
Creanțele entității în relațiile cu entitățile afiliate (ct. 451), din care:	67		
- creanțe cu entități afiliate nerezidente (din ct. 451), din care:	68		
- creanțe comerciale cu entități afiliate nerezidente (din ct. 451)	69		
Creanțe în legătură cu bugetul asigurărilor sociale și bugetul statului neîncasate la termenul stabilit (din ct. 431+ din ct. 436 + din ct. 437 + din ct. 4382 + din ct. 441 + din ct. 4424 + din ct. 4428 + din ct. 444 + din ct. 446 + din ct. 447 + din ct. 4482)	70		
Alte creanțe (ct. 453 + 456 + 4582 + 461 + 4662 + 471 + 473), (rd.72 la 74)	71	635	119
- decontări privind interesele de participare, decontări cu acționarii/ asociații privind capitalul, decontări din operațiuni în participatie (ct.453+456+4582)	72		
- alte creanțe în legătura cu persoanele fizice și persoanele juridice, altele decât creanțele în legătura cu instituțiile publice (instituțiile statului) (din ct. 461 + din ct. 471 + din ct.473+4662)	73	635	119
- sumele preluate din contul 542 'Avansuri de trezorerie' reprezentând avansurile de trezorerie, acordate potrivit legii și nedecontate până la data de raportare (din ct. 461)	74		
Dobânzi de încasat (ct. 5187), din care:	75		
- de la nerezidenți	76		
Valoarea împrumuturilor acordate operatorilor economici ****)	77		

Investiții pe termen scurt, în sume brute (ct. 501 + 505 + 506 + 507 + din ct.508), <b>(rd.79 la 82)</b>	78		
- acțiuni necotate emise de rezidenți	79		
- părți sociale emise de rezidenți	80		
- acțiuni emise de nerezidenți	81		
- obligațiuni emise de nerezidenți	82		
Alte valori de încasat (ct. 5113 + 5114)	83		
Casa în lei și în valută <b>(rd.85+86)</b>	84		
- în lei (ct. 5311)	85	2.323	2.600
- în valută (ct. 5314)	86	2.323	2.600
Conturi curente la bănci în lei și în valută <b>(rd.88+90)</b>	87		
- în lei (ct. 5121), din care:	88	27.588	111.319
- conturi curente în lei deschise la bănci nerezidente	89	27.588	111.319
- în valută (ct. 5124), din care:	90		
- conturi curente în valută deschise la bănci nerezidente	91		
Alte conturi curente la bănci și acreditive, <b>(rd.93+94)</b>	92		
- sume în curs de decontare, acreditive și alte valori încasate, în lei (ct. 5112 + din ct. 5125 + 5411)	93		
- sume în curs de decontare și acreditive în valută (din ct. 5125 + 5414)	94		
Datorii <b>(rd. 96 + 99 + 102 + 103 + 106 + 108 + 110 + 111 + 116 + 119 + 122 + 128)</b>	95	474.765	267.639
Credite bancare externe pe termen scurt (ct.5193+5194 +5195), <b>(rd. 97+98)</b>	96		
- în lei	97		
- în valută	98		
Credite bancare externe pe termen lung (ct. 1623 + 1624 + 1625) <b>(rd.100+101)</b>	99		
- în lei	100		
- în valută	101		
Credite de la trezoreria statului și dobânzile aferente (ct. 1626 + din ct. 1682)	102		
Alte împrumuturi și dobânzile aferente (ct. 166 + 1685 + 1686 + 1687) <b>(rd. 104+105)</b>	103		
- în lei și exprimate în lei, a caror decontare se face în funcție de cursul unei valute	104		
- în valută	105		
Alte împrumuturi și datorii asimilate (ct. 167), din care:	106		
- valoarea concesiunilor primite (din ct. 167)	107		
Datorii comerciale, avansuri primite de la clienți și alte conturi asimilate, în sume brute (ct. 401 + 403 + 404 + 405 + 408 + 419), din care:	108	115.355	52.770
- datorii comerciale în relația cu nerezidenții, avansuri primite de la clienți nerezidenți și alte conturi asimilate, în sume brute (din ct. 401 + din ct. 403 + din ct. 404 + din ct. 405 + din ct. 408 + din ct. 419)	109		
Datorii în legătură cu personalul și conturi asimilate (ct. 421 + 423 + 424 + 426 + 427 + 4281)	110	103.007	112.235
Datorii în legătură cu bugetul asigurărilor sociale și bugetul statului (ct. 431+436 + 437 + 4381 + 441 + 4423 + 4428 + 444 + 446 + 447 + 4481) <b>(rd. 112 la 115)</b>	111	256.403	102.634

- datorii în legatura cu bugetul asigurărilor sociale (ct.431+437+4381)	112	33.013	57.408
- datorii fiscale în legatura cu bugetul statului (ct.436+441+4423+4428+444+446)	113	222.914	43.051
- fonduri speciale - taxe și varsăminte asimilate (ct.447)	114	476	2.175
- alte datorii în legatura cu bugetul statului (ct.4481)	115		
Datoriile entității în relațiile cu entitățile afiliate (ct. 451), din care:	116		
- datorii cu entități afiliate nerezidente (din ct. 451), din care:	117		
- datorii comerciale cu entități afiliate nerezidente (din ct. 451)	118		
Sume datorate acționarilor / asociaților (ct.455), din care:	119		
- sume datorate acționarilor / asociaților pers.fizice	120		
- sume datorate acționarilor / asociaților pers.juridice	121		
Alte datorii (ct. 269 + 453 + 456 + 457 + 4581 + 4661 + 462 + 472 + 473 + 478 + 509) (rd.123 la 127)	122		
-decontări privind interesele de participare , contări cu acționarii /asociații privind capitalul, decontări din operații în participatie (ct.453+456+457+4581)	123		
-alte datorii în legatura cu persoanele fizice și persoanele juridice, altele decât datoriile în legatura cu instituțiile publice (instituțiile statului ) 2) (din ct.462+4661+din ct.472+din ct.473)	124		
- subvenții nereluate la venituri (din ct. 472)	125		
- varsăminte de efectuat pentru imobilizări financiare și investiții pe termen scurt (ct.269+509)	126		
- venituri în avans aferente activelor primite prin transfer de la clienți (ct. 478)	127		
Dobânzi de plătit (ct. 5186)	128		
Valoarea împrumuturilor primite de la operatorii economici ****)	129		
Capital subscris vărsat (ct. 1012), din care:	130	250.200	250.200
- acțiuni cotate 3)	131		
- acțiuni necotate 4)	132		
- părți sociale	133	250.200	250.200
- capital subscris vărsat de nerezidenți (din ct. 1012)	134		
Brevete și licențe (din ct.205)	135		
<b>IX. Informații privind cheltuielile cu colaboratorii</b>	<b>Nr. rd.</b>	<b>30.06.2017</b>	<b>30.06.2018</b>
<b>A</b>	<b>B</b>	<b>1</b>	<b>2</b>
Cheltuieli cu colaboratorii (ct. 621)	136		110.163
<b>X. Informații privind bunurile din domeniul public al statului</b>	<b>Nr. rd.</b>	<b>30.06.2017</b>	<b>30.06.2018</b>
<b>A</b>	<b>B</b>	<b>1</b>	<b>2</b>
Valoarea bunurilor din domeniul public al statului aflate în administrare	137		



Valoarea bunurilor din domeniul public al statului aflate în concesiune	138				
Valoarea bunurilor din domeniul public al statului închiriate	139				
<b>XI. Informații privind bunurile din proprietatea privată a statului supuse inventarierii cf. OMFP nr. 668/2014</b>					
<b>A</b>	<b>Nr. rd.</b>	<b>30.06.2017</b>		<b>30.06.2018</b>	
	<b>B</b>	<b>1</b>		<b>2</b>	
Valoarea contabilă netă a bunurilor <sup>5)</sup>	140				
<b>XII. Capital social vărsat</b>					
<b>A</b>	<b>Nr. rd.</b>	<b>30.06.2017</b>		<b>30.06.2018</b>	
	<b>B</b>	<b>Suma (lei)</b>	<b>% <sup>6)</sup></b>	<b>Suma (lei)</b>	<b>% <sup>6)</sup></b>
		<b>Col.1</b>	<b>Col.2</b>	<b>Col.3</b>	<b>Col.4</b>
<b>Capital social vărsat (ct. 1012) <sup>6)</sup>, (rd. 142 + 145 + 149 + 150 + 151 + 152)</b>	141	250.200	X	250.200	X
- deținut de instituții publice, (rd. 143+144)	142				
- deținut de instituții publice de subordonare centrală	143				
- deținut de instituții publice de subordonare locală	144				
- deținut de societățile cu capital de stat, din care:	145				
- cu capital integral de stat	146				
- cu capital majoritar de stat	147				
- cu capital minoritar de stat	148				
- deținut de regii autonome	149				
- deținut de societăți cu capital privat	150				
- deținut de persoane fizice	151	250.200	100,00	250.200	100,00
- deținut de alte entități	152				
<b>XIII. Dividende distribuite acționarilor în perioada de raportare</b>		<b>Nr. rd.</b>	<b>Sume (lei)</b>		
<b>A</b>		<b>B</b>	<b>2017</b>	<b>2018</b>	
Dividende distribuite acționarilor în perioada de raportare		152a			
<b>XIV. Creanțe preluate prin cesionare de la persoane juridice *****)</b>		<b>Nr. rd.</b>	<b>Sume (lei)</b>		
<b>A</b>		<b>B</b>	<b>2017</b>	<b>2018</b>	
Creanțe preluate prin cesionare de la persoane juridice (la valoarea nominală), din care:		153			
- creanțe preluate prin cesionare de la persoane juridice afiliate		154			
Creanțe preluate prin cesionare de la persoane juridice (la cost de achiziție), din care:		155			
- creanțe preluate prin cesionare de la persoane juridice afiliate		156			
<b>XV. Venituri obținute din activități agricole *****)</b>		<b>Nr. rd.</b>	<b>Sume (lei)</b>		
<b>A</b>		<b>B</b>	<b>2017</b>	<b>2018</b>	

**ADMINISTRATOR,**

Numele si prenumele

IACOBESCU LONGIN

Semnatura \_\_\_\_\_

**Formular  
VALIDAT****INTOCMIT,**

Numele si prenumele

STOICA ILEANA

Calitatea

12--CONTABIL SEF

Semnatura \_\_\_\_\_

Nr.de inregistrare in organismul profesional:

-

- \*) Subvenții pentru stimularea ocupării forței de muncă (transferuri de la bugetul statului către angajator) - reprezintă sumele acordate angajatorilor pentru plata absolvenților instituțiilor de învățământ, stimularea șomerilor care se încadrează în muncă înainte de expirarea perioadei de șomaj, stimularea angajatorilor care încadrează în munca pe perioada nedeterminată șomeri în vârstă de peste 45 de ani, șomeri întreținători unici de familie sau șomeri care în termen de 3 ani de la data angajării îndeplinesc condițiile pentru a solicita pensia anticipată parțială sau de acordare a pensiei pentru limita de vârstă, ori pentru alte situații prevăzute prin legislația în vigoare privind sistemul asigurărilor pentru șomaj și stimularea ocupării forței de muncă.
- \*\*) Se va completa cu cheltuielile efectuate pentru activitatea de cercetare-dezvoltare, respectiv cercetarea fundamentală, cercetarea aplicativă, dezvoltarea tehnologică și inovarea, stabilite potrivit prevederilor Ordonanței Guvernului nr. 57/2002 privind cercetarea științifică și dezvoltarea tehnologică, aprobată cu modificări și completări prin Legea nr. 324/2003, cu modificările și completările ulterioare. Cheltuielile se vor completa conform Regulamentului de punere în aplicare (UE) nr. 995/2012 al Comisiei din 26 octombrie 2012 de stabilire a normelor de punere în aplicare a Deciziei nr. 1.608/2003/CE a Parlamentului European și a Consiliului privind producția și dezvoltarea statisticilor comunitare în domeniul științei și al tehnologiei, publicat în Jurnalul Oficial al Uniunii Europene, seria L, nr. 299/27.10.2012.
- \*\*\*) Se va completa cu cheltuielile efectuate pentru activitatea de inovare conform Regulamentului de punere în aplicare (UE) nr. 995/2012 al Comisiei din 26 octombrie 2012 de stabilire a normelor de punere în aplicare a Deciziei nr. 1.608/2003/CE a Parlamentului European și a Consiliului privind producția și dezvoltarea statisticilor comunitare în domeniul științei și al tehnologiei, publicat în Jurnalul Oficial al Uniunii Europene, seria L, nr. 299/27.10.2012.
- \*\*\*\*) În categoria operatorilor economici nu se cuprind entitățile reglementate și supravegheate de Banca Națională a României, respectiv Autoritatea de Supraveghere Financiară, societățile reclassificate în sectorul administrației publice și instituțiile fără scop lucrativ în serviciul gospodăriilor populației.
- \*\*\*\*\*) Pentru creanțele preluate prin cesionare de la persoane juridice se vor completa atât valoarea nominală a acestora, cât și costul lor de achiziție.
- \*) Pentru statutul de 'persoane juridice afiliate' se vor avea în vedere prevederile art. 7 pct. 26 lit. c) și d) din Legea nr.227/2015 privind Codul Fiscal, cu modificările și completările ulterioare.
- \*\*\*\*\*) Conform art. 11 din Regulamentul Delegat (UE) nr. 639/2014 al Comisiei din 11 martie 2014 de completare a Regulamentului (UE) nr. 1307/2013 al Parlamentului European și al Consiliului de stabilire a unor norme privind plățile directe acordate fermierilor prin scheme de sprijin în cadrul politicii agricole comune și de modificare a anexei X la regulamentul menționat, '(1) ... veniturile obținute din activitățile agricole sunt veniturile care au fost obținute de un fermier din activitatea sa agricolă în sensul articolului 4 alineatul (1) litera (c) din regulamentul menționat (R (UE) 1307/2013), în cadrul exploatației sale, inclusiv sprijinul din partea Uniunii din Fondul european de garantare agricolă (FEGA) și din Fondul european agricol pentru dezvoltare rurală (FEADR), precum și orice ajutor național acordat pentru activități agricole, cu excepția plăților directe naționale complementare în temeiul articolelor 18 și 19 din Regulamentul (UE) nr. 1307/2013.
- Veniturile obținute din prelucrarea produselor agricole în sensul articolului 4 alineatul (1) litera (d) din Regulamentul (UE) nr. 1307/2013.
- \*) Veniturile obținute din activități agricole cu condiția ca produsele prelucrate să rămână proprietatea fermierului și ca o astfel de prelucrare să aibă ca rezultat un alt produs agricol în sensul articolului 4 alineatul (1) litera (d) din Regulamentul (UE) nr. 1307/2013.
- \*) Orice alte venituri sunt considerate venituri din activități neagricole.
- (2) În sensul alineatului (1), 'venituri' înseamnă veniturile brute, înainte de deduceri și impozitelor aferente. ...'
- \*) Se vor include chiriile plătite pentru terenuri ocupate (culturi agricole, pășuni, fânețe etc.) și aferente spațiilor comerciale (terase etc.) aparținând proprietarilor privați sau unor unități ale administrației publice, inclusiv chiriile pentru folosirea luciului de apă în scop recreativ sau în alte scopuri (pescuit etc).
- 2) În categoria 'Alte datorii în legătură cu persoanele fizice și persoanele juridice, altele decât datoriile în legătură cu instituțiile publice (instituțiile statului)' nu se vor înscrie subvențiile aferente veniturilor existente în soldul contului 472.
- 3) Titluri de valoare care conferă drepturi de proprietate asupra societăților, care sunt negociabile și tranzacționate, potrivit legii.
- 4) Titluri de valoare care conferă drepturi de proprietate asupra societăților, care nu sunt tranzacționate.
- 5) Se va completa de către operatorii economici cărora le sunt incidente prevederile Ordinului ministrului finanțelor publice și al ministrului delegat pentru buget nr. 668/2014 pentru aprobarea Precizărilor privind întocmirea și actualizarea inventarului centralizat al bunurilor imobile proprietate privată a statului și a drepturilor reale supuse inventarierii, cu modificările și completările ulterioare.
- 6) La secțiunea 'XII Capital social vărsat', la rd. 142-152, în col. 2 și col. 4 entitățile vor înscrie procentul corespunzător capitalului social deținut în totalul capitalului social vărsat, înscris la rd. 141.

Atentie! Selectati mai intai tipul entitatii (mari si mijlocii/ mici/ micro)!

Conturi entitati mari, mijlocii si mici

1011 SC(+)F10S.R31

OK

1 (ultimul rand sau nr.cr. rand necompletat)		
Nr.cr.	Cont	Suma
1		

-

+

Salt

**PRESTĂRI SERVICII MUNICIPALE MORENI S.R.L**  
**Municipiul Moreni, Str. Biruinței, nr. 14, Jud. Dâmbovița**  
**CUI : RO31204132; J15/118/2013**

3

**HOTĂRÂRE**  
**privind modificarea Planului de Achiziții pe anul 2018 al societății**  
**PRESTĂRI SERVICII MUNICIPALE MORENI S.R.L.**

PROIECT

Consiliul Local al Municipiului Moreni, în calitate de Unic Asociat la societatea PRESTARI  
SERVICII MUNICIPALE MORENI S.R.L., județul Dâmbovița, întrunit în ședință ordinară la data de  
27.09.2018.....;

Având în vedere:

1. Prevederile actului constitutiv al societății, modificat și completat;
2. Prevederile Legii contabilității Nr. 82/1991 republicată, cu modificările și completările ulterioare;
3. Prevederile Legii Nr. 31/1990 referitoare la societățile comerciale, republicată, cu modificările și completările ulterioare;
4. Prevederile Legii Nr. 227/2015 - Codul fiscal, cu modificările și completările ulterioare;
5. Prevederile art. 36 alin. 3 lit. c) din Legea Administrației Publice Locale Nr. 215/2001, republicată, cu modificările și completările ulterioare;

În temeiul art. 13. alin. (1) din ACTUL CONSTITUTIV al societății PRESTĂRI SERVICII MUNICIPALE MORENI S.R.L., Municipiul Moreni, prin Consiliul Local al Municipiului Moreni, cu sediul în Moreni, str.A. I. Cuza, nr. 15, CIF: 4344597, în calitate de Asociat unic, conform Hotărârii Consiliului Local al Municipiului Moreni nr. 88/2012, cu modificările și completările ulterioare;

**HOTĂRĂȘTE:**

**Art.1** Se aprobă modificarea Planului de Achiziții pe anul 2018 al societății PRESTARI SERVICII MUNICIPALE MORENI S.R.L., conform Anexei 1, parte integrantă din prezenta hotărâre.

**Art.2** Cu punerea în aplicare și aducerea la îndeplinire a prevederilor prezentei hotărâri se obligă Consiliul de Administrație al societății "PRESTARI SERVICII MUNICIPALE MORENI S.R.L.

**DIRECTOR,**  
**Ing. Iacobescu Longin**



**Consilier juridic,**  
**Jr. Mihai Diana - Elena**

Moreni,  
Nr. ....

A handwritten signature in blue ink, corresponding to the name "Mihai Diana - Elena" mentioned in the text next to it.

ANEXA NR. 1 LA FICK. NR.

PRESTARI SERVICII MUNICIPALE MORENI S.R.L  
 STR. BIRUINTEI, NR. 14, MUN. MORENI , JUD. DAMBOVITA  
 CUI: 31204132; 15/118/2013

PLAN DE ACHIZITII 2018

Nr.	Obiectul achiziției directe	Cantitate	Valoare (lei fără TVA)	Valoarea totală	Sursa finanțare	Data estimate pentru începerea achiziției	Data estimate pentru finalizare	Persoana responsabilă
1	ROTOPERCUTOARE MARE	1	2200	2200	Fonduri proprii	Aprilie	Decembrie	Iacobescu Longin
2	ROTOPERCUTOARE MICA	1	550	550	Fonduri proprii	Aprilie	Decembrie	Iacobescu Longin
3	FLEX MIC	2	550	1100	Fonduri proprii	Aprilie	Decembrie	Iacobescu Longin
4	PISTOL VOPSIT	2	200	400	Fonduri proprii	Aprilie	Decembrie	Iacobescu Longin
5	COMPRESOR AER	1	2500	2500	Fonduri proprii	Aprilie	Decembrie	Iacobescu Longin
6	MASINA DE TAIAT GRESIE SI FAIANTA (MARE)	2	200	400	Fonduri proprii	Aprilie	Decembrie	Iacobescu Longin
7	INVERTOR SUDURA 380V	1	1200	1200	Fonduri proprii	Aprilie	Decembrie	Iacobescu Longin
8	CIRCULAR ELECTRIC MOBIL	1	7000	7000	Fonduri proprii	Aprilie	Decembrie	Iacobescu Longin
9	AUTOUTILITARA CU 6 LOCURI	2		0	PRIMARIA MORENI			
10	MOTOCOASA	2	2600	5200	Fonduri proprii	Aprilie	Decembrie	Iacobescu Longin
11	ROABE	5	120	600	Fonduri proprii	Aprilie	Decembrie	Iacobescu Longin
12	GLETIERE, SPACLURI, CANCIOAGE, MISTRII		1000	1000	Fonduri proprii	Aprilie	Decembrie	Iacobescu Longin
13	ECHIPAMENT DE MUNCA SI POTECTIE		10000	10000	Fonduri proprii	Aprilie	Decembrie	Iacobescu Longin
14	LOPETI	50	16	800	Fonduri proprii	Aprilie	Decembrie	Iacobescu Longin
15	MATURI	100	14	1400	Fonduri proprii	Aprilie	Decembrie	Iacobescu Longin
16	PERII	50	15	750	Fonduri proprii	Aprilie	Decembrie	Iacobescu Longin
17	GREBLA PLASTIC	25	25	625	Fonduri proprii	Aprilie	Decembrie	Iacobescu Longin

18	PERIE SI REPARATII AUTO DB 28 CJD	1	7000	7000	Fonduri proprii	Aprilie	Decembrie	Iacobescu Longin
19	ASFALT		130000	130000	Fonduri proprii	Aprilie	Decembrie	Iacobescu Longin
20	BETON SI AGREGATE		130000	130000	Fonduri proprii	Aprilie	Decembrie	Iacobescu Longin
21	SARE (TONE)	100	210	21000	Fonduri proprii	Aprilie	Decembrie	Iacobescu Longin
22	SEDIU SOCIAL/PUNCT DE LUCRU	1	30000	30000	Fonduri proprii	Aprilie	Decembrie	Iacobescu Longin
23	VESTIAR	1	10000	10000	Fonduri proprii	Aprilie	Decembrie	Iacobescu Longin
24	SEMINTE FLORI		2000	2000	Fonduri proprii	Aprilie	Decembrie	Iacobescu Longin
25	FLORI		5000	5000	Fonduri proprii	Aprilie	Decembrie	Iacobescu Longin
26	RINDEA ELECTRICA	1	6000	6000	Fonduri proprii	Aprilie	Decembrie	Iacobescu Longin
27	MOBILIER BIROU		20000	20000	Fonduri proprii	Aprilie	Decembrie	Iacobescu Longin
28	RECHIZITE		5000	5000	Fonduri proprii	Aprilie	Decembrie	Iacobescu Longin
29	MATERIALE DE CONSTRUCTII (lemn, scandură, BCA, rigips, tablă, glet)	1	50000	50000	Fonduri proprii	Aprilie	Decembrie	Iacobescu Longin
30	MATERIALE CURATENIE	1	10000	10000	Fonduri proprii	Aprilie	Decembrie	Iacobescu Longin
31	MATERIALE ELECTRICE, CABLURI, BECURI, SIGURANTE	1	40000	40000	Fonduri proprii	Aprilie	Decembrie	Iacobescu Longin
32	CARBURANTI SI LUBRIFIANTI	1	120000	120000	Fonduri proprii	Aprilie	Decembrie	Iacobescu Longin
33	MATERIALE FERROASE, CONFECTII METALICE (tablă, profile)	1	100000	100000	Fonduri proprii	Aprilie	Decembrie	Iacobescu Longin
34	MATERIALE MARCAJE RUTIERE(vopsea, diluient, trafaleti, pensule)	1	50000	50000	Fonduri proprii	Aprilie	Decembrie	Iacobescu Longin
35	MATERIALE PENTRU REPARATII, PROGRAMATE SAU ACCIDENTALE UTILAJE	1	30000	30000	Fonduri proprii	Aprilie	Decembrie	Iacobescu Longin
36	MATERIALE REPARATII SI INTRETINERE	1	40000	40000	Fonduri proprii	Aprilie	Decembrie	Iacobescu Longin

	DRUMURI (balastru, asphalt rece)											
37	CENTRALA TERMICA PE LEMNE	1	12500	12500		Fonduri proprii	Aprilie	Decembrie	Iacobescu Longin			
38	BORDURA MARE	1	20000	20000		Fonduri proprii	Aprilie	Decembrie	Iacobescu Longin			
39	BORDURA MICA	1	15000	15000		Fonduri proprii	Aprilie	Decembrie	Iacobescu Longin			
40	CAPACE CANALIZARE	1	25000	25000		Fonduri proprii	Aprilie	Decembrie	Iacobescu Longin			
41	GAIGERE	25	400	10000		Fonduri proprii	Aprilie	Decembrie	Iacobescu Longin			
42	GRUP ELECTROGEN	1	7000	7000		Fonduri proprii	Aprilie	Decembrie	Iacobescu Longin			
43	POLIZOR DUBLU	1				Fonduri proprii	Aprilie	Decembrie	Iacobescu Longin			
44	PLACĂ COMPACTOARE 115 KG	1	6500	6500		Fonduri proprii	Iunie	Decembrie	Iacobescu Longin			
45	ATOMIZOR	1	2500	2500		Fonduri proprii	Iunie	Decembrie	Iacobescu Longin			
46	REPORTOFON	1	600	600		Fonduri proprii	Iunie	Decembrie	Iacobescu Longin			
47	DRUJBA	2	2500	5000		Fonduri proprii	Iunie	Decembrie	Iacobescu Longin			
48	MASINA PENTRU PRINS CAINI	1	45000	45000		Fonduri proprii	Iunie	Decembrie	Iacobescu Longin			
49	TRUSĂ CHEI FIXE, INELARE, TUBULARE	3	600	1800		Fonduri proprii	Iunie	Decembrie	Iacobescu Longin			

Director General,  
Ing. Iacobescu Longin



**PRESTĂRI SERVICII MUNICIPALE MORENI S.R.L**  
**Municipiul Moreni, Str. Biruinței, nr. 14, Jud. Dâmbovița**  
**CUI: RO31204132; J15/118/2013**

④

**HOTĂRÂRE**  
**privind actualizarea organigramei societății**  
**PRESTĂRI SERVICII MUNICIPALE MORENI S.R.L.**

*PROIECT*

Consiliul Local al Municipiului Moreni, în calitate de Unic Asociat la societatea PRESTARI SERVICII MUNICIPALE MORENI S.R.L., județul Dâmbovița, întrunit în ședință ordinară la data de 27.09.2018.....;

Având în vedere:

1. Prevederile Legii nr. 53/2003 privind Codul Muncii, republicată, modificată și completată;
2. Prevederile Legii Nr. 31/1990 referitoare la societățile comerciale, republicată, cu modificările și completările ulterioare;
3. Prevederile O.U.G. nr. 109/2011 privind guvernanța corporativă a întreprinderilor publice, cu modificările și completările ulterioare;
4. Prevederile art. 13 alin. (2) lit. a) și art. 14 lit. a) din Actul Constitutiv, modificat și completat;
5. Prevederile Hotărârii Consiliului Local nr. 89/2008 privind aprobarea Regulamentului de Organizare și Funcționare a Consiliului Local Moreni
6. Prevederile art. 36 alin. (2) lit. a, alin. (3) lit. b și art. 45 alin. (2) din Legea administrației publice locale nr. 215/2001\*\*\* Republicată, modificată și completată

În temeiul art. 13. alin. (1) din ACTUL CONSTITUTIV al societății PRESTĂRI SERVICII MUNICIPALE MORENI S.R.L., Municipiul Moreni, prin Consiliul Local al Municipiului Moreni, cu sediul în Moreni, str.A. I. Cuza, nr. 15, CIF: 4344597, în calitate de Asociat unic, conform Hotărârii Consiliului Local al Municipiului Moreni nr. 88/2012, cu modificările și completările ulterioare;

**HOTĂRĂȘTE:**

**Art. 1** Se aprobă actualizarea organigramei societății PRESTARI SERVICII MUNICIPALE MORENI S.R.L., conform Anexei nr. 1, parte integrantă din prezenta hotărâre.

**Art. 2.** Datorită flucuațiilor de personal, Statul de funcții se va corela cu organigrama societății prin grija Consiliului de Administrație.

**Art. 3.** Cu punerea în aplicare și aducerea la îndeplinire a prevederilor prezentei hotărâri se obligă Consiliul de Administrație al societății "PRESTARI SERVICII MUNICIPALE MORENI "S.R.L.

**DIRECTOR,**  
**Ing. Iacobescu Longin**



**Consilier juridic,**  
**Jr. Mihai Diana - Elena**

*[Signature]*

**Moreni,**  
**Nr. ....**



# ORGANIGRAMA SOCIETĂȚII PRESTĂRI SERVICII MUNICIPALE MORENI S.R.L.

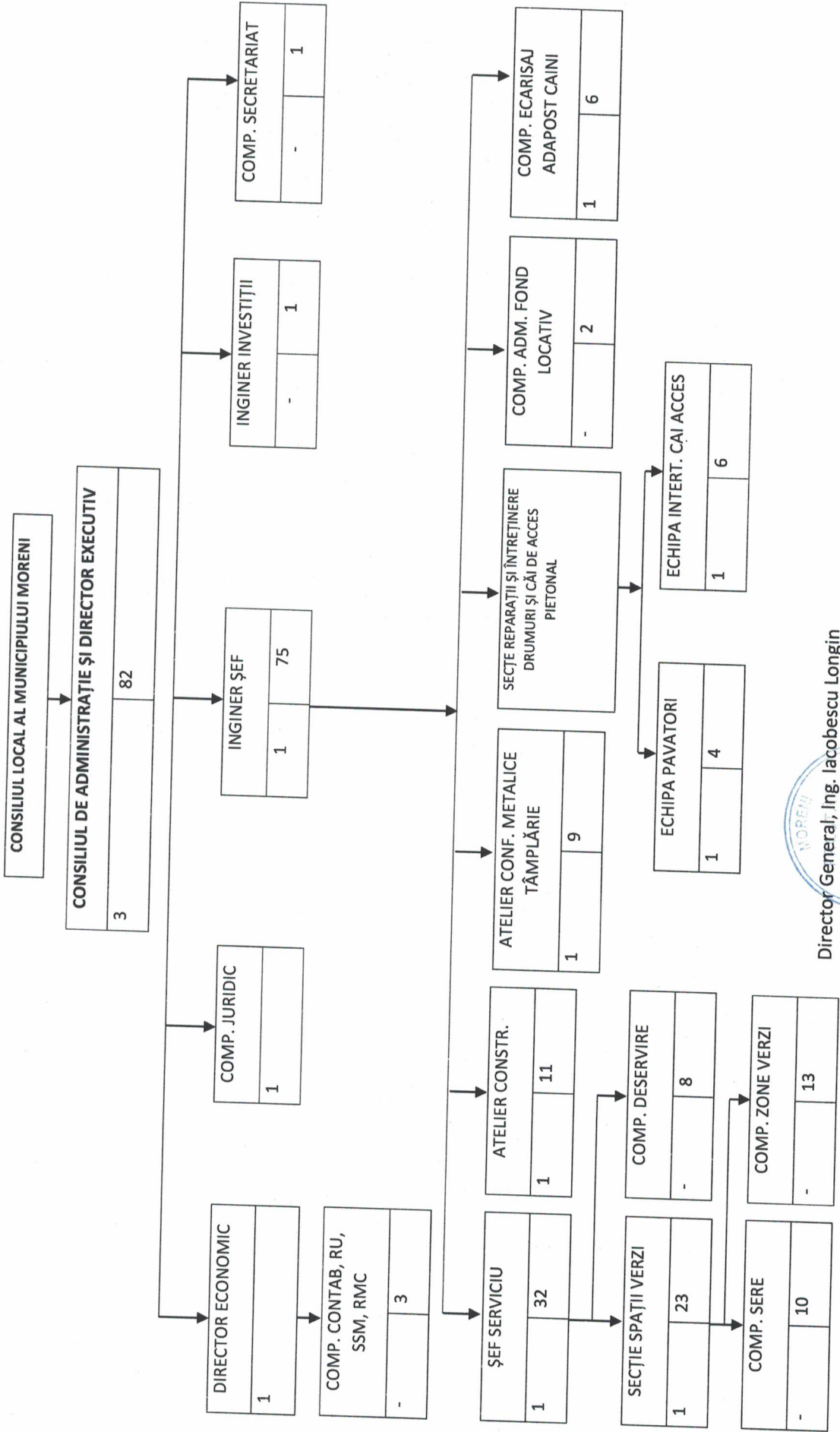

Director General, Ing. Iacobescu Longin

**PRESTĂRI SERVICII MUNICIPALE MORENI S.R.L**  
**Municipiul Moreni, Str. Biruinței, nr. 14, Jud. Dâmbovița**  
**CUI : RO31204132; J15/118/2013**

**HOTĂRÂRE**

privind aprobarea "Regulamentului intern privind acordarea voucherelor de vacanță"  
angajaților din cadrul societății

**PRESTARI SERVICII MUNICIPALE MORENI S.R.L.**

*PROIECT*

Consiliul Local al Municipiului Moreni, în calitate de Unic Asociat la societatea PRESTARI  
SERVICII MUNICIPALE MORENI S.R.L., județul Dâmbovița, întrunit în ședință ordinară la data de  
27.09.2018.....;

Având în vedere:

1. Prevederile actului constitutiv al societății, modificat și completat;
2. Dispozițiile O.U.G. nr. 8/2009 privind acordarea voucherelor de vacanță, modificată și completată;
3. Prevederile Legii Nr. 31/1990 referitoare la societățile comerciale, republicată, cu modificările și completările ulterioare;
4. Prevederile H.G. nr. 215/2009 pentru aprobarea Normelor metodologice privind acordarea voucherelor de vacanță, modificată și completată;
5. Prevederile art. 26 din Legea-cadru nr. 153/2017 privind salarizarea personalului plătit din fonduri publice;
6. Prevederile Legii nr. 227/2015 – Codul Fiscal, modificat și completat.

În temeiul art. 13 alin. (1) din ACTUL CONSTITUTIV al societății PRESTĂRI SERVICII MUNICIPALE MORENI S.R.L., Municipiul Moreni, prin Consiliul Local al Municipiului Moreni, cu sediul în Moreni, str. A. I. Cuza, nr. 3, CIF: 4344597, în calitate de Asociat unic, conform Hotărârii Consiliului Local al Municipiului Moreni nr. 88/2012, cu modificările și completările ulterioare;

**HOTĂRĂȘTE:**

**Art.1** Se aprobă "Regulamentul intern privind acordarea voucherelor de vacanță" conform Anexei 1 parte integrantă din prezenta.

**Art.2** Cu punerea în aplicare și aducerea la îndeplinire a prevederilor prezentei hotărâri se obligă Consiliul de Administrație al societății "PRESTARI SERVICII MUNICIPALE MORENI" S.R.L.

**DIRECTOR,**  
**ING. Iacobescu Longin**



**Consilier juridic,**  
**Jr. Mihai Diana - Elena**

MORENI,  
NR. ....

**PRESTĂRI SERVICII MUNICIPALE MORENI S.R.L**  
**Municipiul Moreni, Str. Biruinței, nr. 14, Jud. Dâmbovița**  
**CUI: RO31204132; J15/118/2013**

---

Nr. 1204/18.09.2018

**REGULAMENT INTERN**  
**privind acordarea voucherelor de vacanță pentru personalul din cadrul PRESTĂRI SERVICII**  
**MUNICIPALE MORENI**

**Cadru legislativ:**

1. Ordonanța de Urgență nr. 8/2009 privind acordarea tichetelor de vacanță, cu modificările și completările ulterioare
2. Hotărârea nr. 215/2009 pentru aprobarea Normelor metodologice privind acordarea voucherelor de vacanță, cu modificările și completările ulterioare
3. Hotărârea nr. 10/26.04.2018 privind aprobarea bugetului de venituri și cheltuieli pentru anul 2018 și a indicatorilor economico-financiari ai PRESTĂRI SERVICII MUNICIPALE MORENI S.R.L., aprobată de Consiliul Local Moreni în ședința din data de 26.04.2018.
4. Ordinul nr. 3560/2018 privind stabilirea modalității de acordare a voucherelor de vacanță pentru unitățile/instituțiile de învățământ de stat, Ministerul Educației Naționale și alte unități din subordinea/coordonarea acestuia

**ART. 1** (1) Prezentul ordin stabilește modalitatea de acordare a voucherelor de vacanță, în anul 2018, în cadrul societății Prestări Servicii Municipale Moreni.

(2) Pentru perioada 1 iulie 2017 – 30 noiembrie 2018 se acordă vouchere de vacanță, în cuantum de 1450 lei/salariat, în limita sumelor prevăzute de buget alocate cu această destinație, indiferent de durata contractului individual de muncă/raportului de serviciu și/sau timpul de muncă. Valoarea totală a voucherelor ce urmează să fie acordate este de 100.050 lei pentru un număr de 69 de salariați încadrați la societatea Prestări Servicii Municipale Moreni S.R.L.

(3) Beneficiază de acordarea voucherelor de vacanță personalul încadrat în societate care a desfășurat activitate în intervalul 1 iulie 2017 – 30 noiembrie 2018, indiferent de durata acesteia, inclusiv personalul pensionat/detașat sau aflat în situațiile prevăzute la art. 145 alin. (4) din Legea nr. 53/2003 – Codul muncii\* republicată, cu modificările și completările ulterioare (art. 145 alin. 4 "La stabilirea duratei concediului de odihnă anual, perioadele de incapacitate temporară de muncă și cele aferente concediului de maternitate, concediului de risc maternal și concediului pentru îngrijirea copilului bolnav se consideră perioade de activitate prestată).

(4) În cazul salariatului al cărui contract individual de muncă/raport de serviciu, la data acordării voucherelor de vacanță, este suspendat sau a încetat, acesta poate beneficia de vouchere de vacanță numai dacă în termen de maximum 30 de zile de la intrarea în vigoare a prezentului regulament depune la instituție o cerere în acest sens, precum și dovada achitării impozitului aferent prin virament bancar.

(5) În cazul în care angajații din cadrul Prestări Servicii Municipale Moreni au fost prezenți parțial la locul de muncă în perioada de referință 01.07.2017 – 30.11.2018 din diferite motive, voucherele de vacanță se vor acorda după următorul mod de calcul: 29 (numărul maxim de vouchere) se înmulțește cu raportul dintre numărul de zile de activitate prestată în perioada 01.07.2017 – 30.11.2018 / 356 zile (numărul de zile lucrătoare în perioada 01.07.2017 – 30.11.2018). Stabilirea numărului de vouchere de vacanță la care are dreptul salariatul se realizează prin rotunjire la cel mai apropiat număr.

(6) Având în vedere că voucherele de vacanță se acordă pentru recuperarea și întreținerea capacității de muncă a personalului, nu pot beneficia de acestea decât persoanele care au desfășurat efectiv activitate în perioada de referință, indiferent de perioada lucrată.

(7) Cuantumul acordat salariaților sub forma voucherelor de vacanță se stabilește, în condițiile legii, de către angajator proporțional cu durata muncii prevăzută în contractul/contractele individuale

**PRESTĂRI SERVICII MUNICIPALE MORENI S.R.L**  
**Municipiul Moreni, Str. Biruinței, nr. 14, Jud. Dâmbovița**  
**CUI: RO31204132; J15/118/2013**

---

de muncă pentru funcția de bază și perioada de exercitare a raportului de serviciu sau durata contractului individual de muncă, într-un an, respectiv contract individual de muncă pe perioadă nedeterminată sau contract de muncă pe perioadă determinată. Voucherele de vacanță nu se acordă pentru perioada în care contractul de muncă este suspendat, cu excepția situațiilor prevăzute la art. 145 alin. (4) din Legea nr. 53/2003 - Codul muncii, republicată, cu modificările și completările ulterioare.

**ART. 2.** (1) În cazul încadrării în sistem de cumul de funcții, voucherele de vacanță sunt acordate de către angajatorii unde beneficiarii în cauză își au funcția de bază, potrivit legii.

(2) În cazul salariaților din cadrul societății prevăzute la art. 1 alin. (1), care în intervalul prevăzut la art. 1 alin. (2) au desfășurat activități prin cumul de funcții, se acordă o singură indemnizație de vacanță, sub formă de vouchere, în cuantum de 1450 lei pentru un salariat, numai pentru funcția de bază, potrivit legii.

(3) Beneficiarii au dreptul să își aleagă unitatea afiliată pentru achiziționarea serviciilor turistice.

(4) Personalul angajat cu mai mult de o normă beneficiază de vouchere de vacanță în cuantum de 1450 lei, în condițiile alin. (1) – (3).

**ART. 3.** (1) Personalul care ulterior datei de 1 iulie 2017 a beneficiar de vouchere de vacanță cu valoarea integral nu mai beneficiază de vouchere de vacanță. În situația în care nu s-au acordat vouchere în valoarea totală de 1450 lei, personalul în cauză primește diferența cuvenită, la cererea scrisă a acestuia, în termen de 30 de zile de la aducerea la cunoștință a prezentului regulament.

(2) Beneficiarii care nu doresc să primească vouchere de vacanță depun o solicitare scrisă în acest sens la instituția angajatoare, în termen de 15 zile de la data aducerii la cunoștință a prezentului regulament.

**ART.4.** (1) Beneficiarul poate utiliza voucherele de vacanță pe baza actului de identitate numai pentru achiziționarea de servicii turistice de la unitățile afiliate.

(2) La sfârșitul perioadei de valabilitate sau la data stabilită de angajator, beneficiarul are obligația să restituie angajatorului voucherele de vacanță pe suport de hârtie acordate pentru anul în curs și neutilizate ori necuvenite sau contravaloarea acestora, în termen de 30 de zile de la producerea cauzei care determină restituirea, potrivit prevederile legale.

(3) Pentru voucherele de vacanță alimentate pe suport electronic și neutilizate în perioada de valabilitate, unitatea emitentă restituie valorile nominale către angajator. În cazul voucherelor de vacanță alimentate pe suport electronic și necuvenite, angajatorul are obligația de a comunica în timp util informațiile relevante unității emitente, pentru ca acestea să poată face restituirea valorilor către angajator.

(4) Voucherul de vacanță are perioadă de valabilitate de un an de la data emiterii pe suport de hârtie, respectiv de la data alimentării pentru voucherele emise pe suport electronic, fără a se înțelege că aceasta este și perioada de valabilitate a suportului electronic.

(5) Valorile nominale pentru voucherele de vacanță pe suport de hârtie este de 50 de lei.

(6) Societatea este obligată să înștiințeze beneficiarii cu privire la data alimentării și valoarea voucherelor de vacanță transferate pe suportul electronic.

(7) În cazul în care beneficiarul a utilizat în totalitate sau în parte voucherele de vacanță pe suport de hârtie sau voucherele de vacanță alimentate electronic, iar ulterior intervine o cauză de restituire, acesta va restitui angajatorului contravaloarea voucherelor de vacanță necuvenite, în termen de 30 de zile de la producerea cauzei care determină restituirea.

**ART. 5.** Se interzice beneficiarului:

**PRESTĂRI SERVICII MUNICIPALE MORENI S.R.L**  
**Municipiul Moreni, Str. Biruinței, nr. 14, Jud. Dâmbovița**  
**CUI: RO31204132; J15/118/2013**

---

- a) utilizarea voucherelor de vacanță pentru achiziționarea altor servicii decât cele prevăzute la art 23 din Normele metodologice privind acordarea voucherelor de vacanță, aprobate prin Hotărârea Guvernului nr. 215/2009, cu modificările și completările ulterioare;
- b) primirea unui rest de bani la voucherul de vacanță, în cazul în care suma corespunzătoare solicitată este mai mica decât valoarea nominal a voucherului de vacanță;
- c) comercializarea voucherelor de vacanță în schimbul unor sume de bani și/sau al altor bunuri și/sau servicii.

**ART. 6.(1)** Sumele reprezentând vouchere de vacanță nu intră în baza de calcul al contribuțiilor de asigurări sociale și contribuțiilor de asigurări sociale de sănătate, dar contravaloarea acestor vouchere este supusă impozităii, în luna în care au fost acordate beneficiarului.

(2) În situația în care se restituie voucherul/contravaloarea acestuia, persoana beneficiază de recalcularea impozitului în luna următoare restituirii.

**DIRECTOR GENERAL,  
ING. IACOBESCU LONGIN**

